



EN RITMO DE COLISIÓN

Nuevamente los productores agropecuarios asoman como los responsables de “pagar los platos rotos” de esta Argentina deficitaria a través de un aumento impositivo inviable que llega hasta un 50% en provincias como Buenos Aires.

DARDO CHIESA RENOVÓ SU MANDATO COMO PRESIDENTE HASTA EL 2019.

.....
Los jóvenes de CRA vivieron su gran Congreso en Corrientes.

CONECTADOS CON TU CAMPO



ATRAZINA GRANULADA

- Efectivo en control de malezas latifoliadas y ciertas gramíneas
- Pre y post emergente, de acción sistémica y residual
- Formulación granulada, fácil de manipular y dosificar



METOLACLOR

- Controla principalmente malezas gramíneas y algunas latifoliadas
- Pre emergente de acción sistémica y residual
- Alta compatibilidad con otros herbicidas YPF



YPF

Directo

ypf.com.ar



Dardo Chiesa
Presidente de CRA

EN RITMO DE COLISIÓN

Las tan ansiadas reformas anunciadas por el presidente Mauricio Macri en el CCK parecían aire fresco para el sector agropecuario.

Pero en el detalle, han sido solo palabras y cuando nos acercamos a los bocetos y las reformas, junto a las últimas acciones que han tomado desde el gobierno tanto nacional como bonaerense por ejemplo, vemos que el sector agropecuario sigue siendo el que paga.

Es el momento de hablar de la responsabilidad fiscal, de la inflación y los impuestos. Esto no es negociable. Hay que reducir la carga tributaria. Argentina debe diseñar un sistema de impuestos equitativos.

El impuesto inmobiliario rural en la provincia de Buenos Aires, aumenta en promedio un 50%, en Córdoba, un 38%, y en San Luis, un aumento semejante: 40%.

Si se revalúa tomando un incremento promedio del 50% de una única vez, sin un escalonamiento que permita reacomodar el sistema productivo, el golpe va directo al bolsillo del sector y le quita capacidad de reinversión a todos y en algunos casos la imposibilidad del pago, con las consecuencias de punitivos. Los tiempos biológicos tienen una dinámica que no parecen entender los entes recaudadores.

No está contemplado en la reforma el ajuste por inflación, lo que lleva al productor a descapitalizarse para pagar impuestos. Tampoco se resuelve el sistema de percepciones y anticipos a los que es sometido el productor por la presunción de evasor.

Por otra parte, los aumentos de combustibles, el último aumento responde al 4,5 %, esto generado 1,5%

autorizado por el aumento de biocombustibles, básicamente biodiesel para apaciguar la caída de las exportaciones.

Este aumento repercute en 2100 millones de pesos extra. Desde diciembre del 2016, ya tenemos 13.000 millones de pesos en aumentos de combustible sobre la campaña agrícola.

De ese número, un 64% responde a la cuestión impositiva del gasoil, y este es un insumo constante para el sector. Entonces impacta de lleno en el bolsillo del productor, el cual es uno solo.

Junto a todo esto, se suman las tasas viales y el escalonamiento de impuestos Nación - Provincia - Municipio, y afectan claramente al sector.

Sumado a estos aumentos, la burocracia tampoco cede, y la AFIP prorrogó el TIRE (Registro Fiscal de Tierras Rurales Explotadas) con vencimiento ahora para cargar los datos de los productores y empresarios alcanzados por la norma el próximo 31 de diciembre. Creado por Resolución General AFIP 4096/2017 con el objetivo de optimizar la relación físico-contribuyente y facilitar el cumplimiento de las obligaciones por parte de los responsables.

Este es un nuevo registro que se superpone en muchos rubros al RENSPA que debería ser el único que atienda al sector y tener acceso público para su consulta.

La creación de un nuevo registro sin la eliminación de otros va en sentido contrario a lo que se explicita por el Presidente. Para el productor agropecuario es una nueva carga.

De esta manera, no nos queda otro camino que entrar en ritmo de colisión.

CRA, el medio con mejor llegada dentro del campo argentino

16 CONFEDERACIONES, MÁS DE 300 SOCIEDADES RURALES Y MÁS DE 100.000 PRODUCTORES AGROPECUARIOS INTEGRAN A LA ENTIDAD MÁS FEDERAL DEL PAÍS

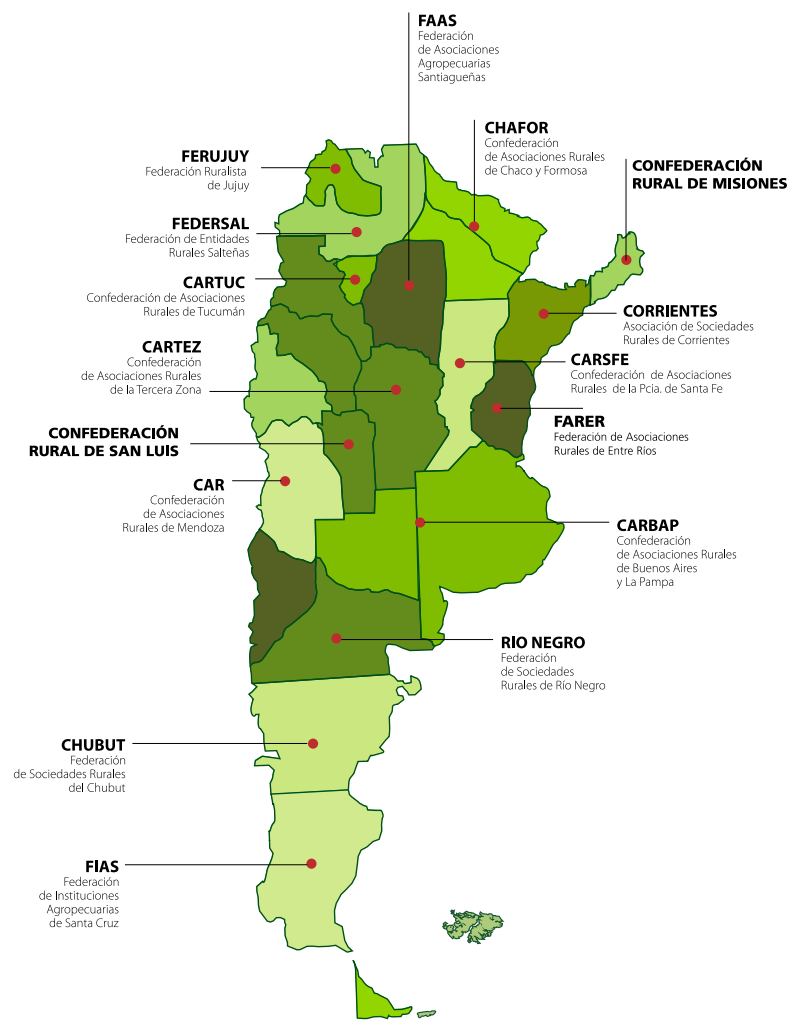

- | | | |
|---|--|--|
| CAR
Confederación de Asociaciones Rurales de Mendoza Pte: Sr. Jorge Cisterna | CHAFOR
Confederación de Asociaciones Rurales de Chaco y Formosa Pte: Víctor Oscar Jure | FARER
Federación de Asociaciones Rurales de Entre Ríos Pte: Raúl Boc-Ho |
| CARBAP
Confederación de Asociaciones Rurales de Buenos Aires y La Pampa Pte: Miguel Matías de Velasco Ledesma | CHUBUT
Federación de Sociedades Rurales del Chubut Pte: Javier Trucco | FEDERSAL
Federación de Entidades Rurales de Salta Pte: Javier Elizalde |
| CARSFE
Confederación de Asociaciones Rurales de la Pcia. de Santa Fe (CARSFE) Pte: Carlos Castagnani | CONFEDERACIÓN RURAL DE MISIONES
Pte: Gabriel Montiel | FERUJUJ
Federación Ruralista de Jujuy Pte: Pedro Pascuttini |
| CARTEZ
Confederación de Asociaciones Rurales de la Tercera Zona Pte: Gabriel De Raedemaeker | CONFEDERACIÓN RURAL DE SAN LUIS
Pte: Raúl Rómulo Foncueva | FIAS
Federación de Instituciones Agropecuarias de Santa Cruz Pte: Miguel O'Byrne |
| CARTUC
Confederación de Asociaciones Rurales de Tucumán Pte: Sebastián Robles Terán | CORRIENTES
Asociación de Sociedades Rurales de Corrientes Pte: Carlos Berecochea | RIO NEGRO
Federación de Sociedades Rurales de Río Negro Pte: Marcelo Casagrande |

- 06. Actividad Gremial**
La actualidad del ruralismo federal de CRA.
- 16. Preocupación en la Patagonia por la ampliación del Parque Nacional**
Para FIAS es un negocio disfrazado detrás de un mensaje ambiental.
- 18. El aumento al impuestos inmobiliario bonaerense es inviable**
CARBAP evaluó que la suba dejará fuera de negocio a miles de productores.
- 22. ¡Hay futuro!**
El Congreso de Jóvenes Ateños de CRA en Corrientes fue un éxito.
- 24. En la ganadería los parásitos generan pérdidas millonarias**
Para el combate Argentina posee los recursos necesarios.
- 26. Renatre: agenda en Corrientes**
Se aumentó la prestación económica por desempleo.
- 28. El presupuesto del INTA no resiste más ajustes**
La visión de futuro del organismo por Alejandro Lahitte.
- 32. Vidriera de CRA.**
- 34. El Grupo Sancor Seguros fue reconocido**
Las empresas del Grupo fueron reconocidas por el premio Prestigio.

CRA CONFEDERACIONES RURALES ARGENTINAS

PRESIDENTE: DARDO CHIESA (CARBAP).
VICEPRESIDENTE 1°: JORGE CHEMES (FARER).
VICEPRESIDENTE 2°: ATILIO CARIGNANO (CARTEZ).
VICEPRESIDENTE 3°: JUAN GOYA (CHUBUT).
SECRETARIO: PEDRO APAOLAZA (CARBAP).
PRO-SECRETARIO: ENRIQUE SANTOS (CHAFOR).
PROSECRETARIO 2°: GERARDO CONDADO (CORRIENTES).
TESORERO: JUAN PABLO KARINATZ (FAAS).
PRO-TESORERO: FERMIN OSCAR DEL PAPA (CHUBUT).
VOCAL: IGNACIO PISANI (FEDERSAL).
VOCAL: DANIEL LAVAYÉN / FEDERACIÓN DE SOCIEDADES RURALES DE RIO NEGRO.
VOCAL: RUBÉN FERRERO (CARSFE).
VOCAL: MARIO LEIVA / CONFEDERACIÓN DE ASOCIACIONES RURALES DE MENDOZA.
VOCAL: ADRIÁN LUNA VÁZQUEZ / CONFEDERACIÓN RURAL DE MISIONES.
VOCAL: SANDRO BLANGERO / CONFEDERACIÓN RURAL DE SAN LUIS.
Confederaciones Rurales Argentinas
 México 628 piso 2, CP 1097, CABA | Tel. 011 4300-4451

NFC
The New Farm Company

SECTOR COMERCIAL
OSCAR REPETTO
orepetto@nfc.com.ar
PAUL FERNÁNDEZ URGEL
pfernandez@nfc.com.ar

COLABORA EN ESTA EDICIÓN:
VALERIA CHÁVEZ
 Agradecemos a las áreas de prensa de CRA;
 IPCVA; RENATRE; FARERY Ateños CRA.

The New Farm Company S.A.
 Eduardo Madero 1023, Vte. López, Bs. As., Argentina.
 Tel. 011-5353-5090 al 94

DIRECCIÓN EDITORIAL
RUBÉN BARTOLOME

GERENTE DE CONTENIDOS Y NEGOCIOS
CLAUDIO GONZÁLEZ

JEFE DE REDACCIÓN
DIEGO ABDO

DISEÑO Y DIAGRAMACIÓN
DODY BEATI

CORRECTOR
JERÓNIMO CARAMÉS

PARA CONTACTARSE CON NOSOTROS, ENVIARNOS INFORMACIÓN E IMÁGENES:
prensa@cra.org.ar

Tractor Agrale 7215

Para quien piensa en grande.

INDUSTRIA ARGENTINA



Potencia sin límite para todas las máquinas de nuestro campo.

- Motor MWM 229 post-enfriado con bomba inyectora lineal.
- Potencia hidráulica para mover con eficiencia implementos y sembradoras neumáticas.
- Mantenimiento simple y económico.
- La mejor relación tecnología-productividad.
- Adaptación a todas las necesidades.
- Puesto de operación con inmejorables condiciones para largas jornadas sin cansancio.



AUTORIDADES

**DARDO CHIESA
FUE REELEGIDO
PRESIDENTE DE CRA**

Continuará su mandato hasta fines de 2019. Jorge Chemes continúa como vicepresidente 1º, Atilio Carignano toma la vicepresidencia 2º y Juan Goya la vicepresidencia 3º.



Chiesa fue reeligido presidente de CRA.

Dardo Chiesa es pampeano, oriundo de Macachín, y ejerce la presidencia de Confederaciones Rurales Argentinas (CRA) desde el año 2015. En su extensa trayectoria gremial en el ámbito agropecuario fue presidente de la Confederación de Asociaciones Rurales de Buenos Aires y La Pampa (CARBAP) entre 1998 y 2002; presidente del Instituto de Promoción de la Carne Vacuna Argentina (IPCVA) entre el 2007 y el 2011 y presidente y fundador de la Sociedad Rural de Macachín en La Pampa. También fue Consejero representante por CRA en el IPCVA hasta asumir la presidencia de Confederaciones Rurales Argentinas.

Dardo Chiesa es ingeniero agrónomo y productor agropecuario. En el ámbito internacional fue delegado por CRA ante la Organización Mundial del Comercio (OMC) y actualmente es delegado ante el Foro de la Carne de MERCOSUR, donde también fue su presidente entre el 2012 y el 2014.

Es uno de los máximos referentes del sector agroindustrial nacional y ha desarrollado una gran carrera como especialista en producciones como la ganadera, entre otras.

En la elección fue aprobada la lista por unanimidad y el presidente presentó un informe del desarrollo de actividades de estos dos años, donde se mostró el crecimiento de la institución y renueva su mandato por dos años más, hasta 2019.

Mesa Ejecutiva de Confederaciones Rurales Argentinas, período 2017-2019:

Presidente: Dardo Chiesa / Confederación de Asociaciones Rurales de Buenos Aires y La Pampa (CARBAP).

Vicepresidente 1º: Jorge Chemes / Federación de Asociaciones Rurales de Entre Ríos (FARER).

Vicepresidente 2º: Atilio Carignano / Confederación de Asociaciones Rurales de la Tercera Zona (CARTEZ).

Vicepresidente 3º: Juan Goya / Federación de Sociedades Rurales del Chubut (Chubut).

Secretario: Pedro Apaolaza / Confederación de Asociaciones Rurales de Buenos Aires y La Pampa (CARBAP).

Pro-Secretario: Enrique Santos / Confederación de Asociaciones Rurales de Chaco - Formosa (CHAFOR).

Prosecretario 2º: Gerardo Condado / Asociación de Sociedades Rurales de Corrientes.

Tesorero: Juan Pablo Karnatz / Federación de Asociaciones Agropecuarias Santiagueñas (FAAS).

Pro-Tesorero: Fermín Oscar Del Papa / Federación de Sociedades Rurales del Chubut (Chubut).

Vocal: Ignacio Pisani / Federación de Entidades Rurales de Salta (FEDERSAL). **Vocal: Daniel Lavayén** / Federación de Sociedades Rurales de Río Negro.

Vocal: Rubén Ferrero / Confederación de Asociaciones Rurales de Santa Fe (CAR-SFE).

Vocal: Mario Leiva / Confederación de Asociaciones Rurales de Mendoza.

Vocal: Adrián Luna Vázquez / Confederación Rural de Misiones.

Vocal: Sandro Blangero / Confederación Rural de San Luis.

SACATE EL GRANIZO DE LA CABEZA



Granizo max
Seguro contra Granizo de máxima cobertura

Porque con los más completos packs de coberturas y la última tecnología protegiendo tu campo, podés poner tu cabeza de lleno en los negocios.

Consultá a tu Productor Asesor de Seguros o al **0800 444 7264**

Más información: www.gps-max.com



LÍDERES EN LO QUE A VOS TE SIRVE.

IMPUESTOS

CÓRDOBA: ROTUNDO RECHAZO AL AUMENTO DEL INMOBILIARIO RURAL

La Comisión de Enlace explicó que desde 2001 el impuesto se multiplicó por seis, tanto medido en dólares como a valor producto.



El impuesto "iría de 27 a 37 por ciento, segmentado según la cantidad de hectáreas y la valuación de los campos."

El 2018 auspicia ser un año complicado para el campo cordobés: campos anegados, caminos intransitables, crecientes restricciones ambientales que acorralan al productor y una presión tributaria agobiante, exacerbada desde el mes pasado por el anuncio por parte del Ejecutivo provincial del aumento en el impuesto Inmobiliario Rural.

El presidente de la Confederación de Asociaciones Rurales de la Tercera Zona (Cartez), Gabriel De Raedemaeker, explicó que el impuesto "iría de 27 a 37 por ciento, segmentado según la cantidad de hectáreas y la valuación de los campos, y, además, establecerá una actualización de ese tributo para todos los productores de un 25 por ciento, en línea con el alza en el índice de precios".

El dirigente ruralista señaló: "Nos hablaron de una actualización inflacionaria, que tendría un impacto de alrededor del 25 por ciento en todos los estratos de productores. Además, habrá un incremento repartido para tres estratos de productores: hasta 50 hectáreas; de 50 a 200, teniendo en cuenta el tipo de producción y la valuación fiscal de las parcelas; y de 200 o más". "No informaron cuál sería el impacto definitivo, pero sí dijeron que sería importante la diferencia con respecto a lo que se habla en otras provincias", indicó el presidente de Cartez.

Ante este escenario, la **Comisión Enlace de Entidades Agropecuarias Regional Córdoba -integrada por Cartez, la Sociedad Rural, Federación Agraria, y Coninagro-** expresó en un comunicado su "total desacuerdo con el anuncio del Ejecutivo provincial". Argumentaron que la Argentina necesita de un contexto que propicie el aumento sostenido de la producción y la generación de puestos de trabajo para superar la realidad socioeconómica que padece.

Sin embargo, explicaron: "**La política tributaria que desde algunas provincias se está diseñando para el año 2018 no parece favorecer ese imprescindible clima de inversión y crecimiento inclusivo**". En esa línea, aseguraron que el Gobernador de Córdoba "tiene la intención ya manifiesta de incrementar el Impuesto Inmobiliario Rural muy por encima de la tasa de inflación; en lugar de disminuir la presión tributaria que pesa sobre el sector productivo se muestra decidido a postergar, una vez más, ese ciclo virtuoso".

De acuerdo con los dirigentes ruralistas, desde el año 2001 "**el impuesto territorial en Córdoba se ha multiplicado por seis, tanto en moneda fuerte (dólar) como a valor producto**, pero, claramente, los productores sufren a diario las consecuencias de que ese incremento desmedido del 600 por ciento no haya vuelto en obras de in-

fraestructura", dijeron desde la Comisión de Enlace.

"Debe entenderse que todo incremento en la presión impositiva afecta la capacidad de inversión del productor, condicionando su continuidad en la actividad, generando caídas en los niveles de empleo y de demanda de mano de obra, ya que en este escenario inflacionario los sectores productivos son sometidos a un continuo aumento del costo de insumos insustituibles para la producción que se explica, en muchos casos, por el alza en su componente impositivo".

Siguiendo ese punto, aseveraron que "**una verdadera política de reducción de la presión impositiva no se concreta reemplazando un impuesto por otro sino disminuyendo, en términos reales, el agobio con el que el ingrediente tributario oprime, limita y condiciona la actividad**".

Por estas razones, la Comisión de Enlace de Entidades Agropecuarias Regional Córdoba rechazó enfáticamente el anunciado aumento del 37% (Promedio) en el Impuesto Inmobiliario Rural para la anualidad 2018 y apela al sentido común del Ejecutivo para reconsiderarlo antes de su envío a la Unicameral.



AKRON GRANMAX ELIJA SU COMPAÑÍA PARA ALCANZAR MEJORES RESULTADOS
AKRON Tecnología ganadora
 GRAN CAPACIDAD 35-30-25-23 Ton

LECHERÍA

NOVEDADES EN EL MERCADO

En el marco de una nueva reunión de la Mesa Lechera, la Subsecretaría de Lechería presentó a las entidades del sector el certificado oficial del Sistema Integrado de Gestión de la Lechería Argentina (SIGLeA).



Se anunciaron nuevas líneas de crédito para el sector lechero y líneas para refinanciar a productores con endeudamiento.

En un encuentro realizado en la sede del Ministerio de Agroindustria se anunciaron nuevas líneas de crédito para el sector lechero y adelantaron también que hay lineamientos para refinanciar a productores con endeudamiento. Además, se presentó el plan de otorgar créditos prendarios.

De la presentación participó el presidente del Banco de la Nación Argentina (BNA), Javier González Fraga, quien destacó que "el SIGLeA es un instrumento poderosísimo" y resaltó que su presencia es para que los productores y las entidades "escuchen de primera mano nuestra vocación del financiar al sector".

A través del SIGLeA, con previa autorización del productor, el Banco podrá acceder a datos de facturación, producción y stocks del mismo, lo que facilitará la actualización de información a las Entidades otorgantes de crédito en nuestro país y facilitando el acceso al crédito para el productor. Desde la cartera nacional se estima que son alrededor de 8.700 tambe-

ros los que estarían hoy en condiciones de acceder al certificado.

Jorge Chemes, vicepresidente de CRA y participe de la Mesa Lechera, señaló que "es novedoso porque hace mucho que no se veía en el Banco y se está terminando de delinear a través de la línea 700 'Carlos Pellegrini'. Además, se está avanzando con la posibilidad de la garantía de liquidación de leche, para poder tomar esta línea de créditos", comentó Chemes.

Otros temas que se tocaron en la reunión giraron en torno a consensuar 4 o 5 asuntos específicos como endeudamiento, infraestructura, transparencia de la cadena, desburocratización e institucionalización. Desde CRA se hizo especial hincapié en recuperar la institucionalización del mercado lechero para poder llevar adelante mayores resultados y lograr más y mejores beneficios para los productores tamberos de todo el país.

ENTRE RÍOS

FARER PLANTEÓ GRANDES DEBATES DE CARA AL FUTURO

El 7º Congreso de la entidad focalizó en temas de importancia para la sociedad como la producción agropecuaria y el medioambiente, el clima, la política, la economía y los impuestos.



La apertura estuvo a cargo del titular de la Sociedad Rural Villaguay, Daniel Gazcón, el presidente de FARER Raúl Bo-chó y el presidente de CRA, Dardo Chiesa.

En la ciudad de Villaguay, y con la organización de la Sociedad Rural local, la Federación de Asociaciones Rurales de Entre Ríos (FARER) organizó una versión de su tradicional congreso. La 7ª edición contó con la presencia de dirigentes agropecuarios y productores entrerrianos que le dieron marco a este gran encuentro ruralista el pasado sábado 25 de noviembre.

Desde hace 7 años el congreso de los productores entrerrianos es una marca registrada por los temas que se debaten y

por la buena concurrencia de público. El temario apuntó a profundizar cuestiones de actualidad agropecuaria como la búsqueda de disminuir problemas derivados por residuos fitosanitarios, la importancia e impacto del cambio climático, el escenario político actual, los impuestos que gravan al sector agropecuario y las perspectivas económicas.

La apertura estuvo a cargo del titular de la Sociedad Rural Villaguay, Daniel Gazcón, el presidente de FARER Raúl Bochó y el presidente de CRA, Dardo Chiesa.



El temario apuntó a profundizar temas de actualidad y bien agropecuarios.

Participaron el nuevo secretario de la Producción de la provincia Álvaro Gabás; el senador Mario Torres; el titular del Centro Regional del INTA Entre Ríos, Guillermo Vicente; el titular de FEDECO, Daniel Kindebaluc, entre otros invitados.

Chiesa destacó el valor de la representación territorial que tiene la entidad que preside y valoró la realización del congreso que reúne a una gran cantidad de miembros de las sociedades rurales entrerrianas.

LAS TEMÁTICAS

El primer tema fue presentado por María Carolina Sasal, del INTA Paraná, quien disertó sobre los residuos sanitarios en el medioambiente y la importancia de disminuir sus efectos. El segundo tema estuvo relacionado con el impacto climático y un informe de la situación a nivel regional, y la disertante fue Ana Beatriz Wingeyer, otra destacada profesional del INTA Paraná.



Chiesa destacó el valor de la representación territorial que tiene la entidad.

El análisis político de la jornada estuvo a cargo de Manuel Font, quien expuso sobre la nueva realidad política y los cambios de estos últimos dos años. Sobre el escenario impositivo, clave para el agro, disertó el asesor Santiago Sáenz Valiente, quien se enfocó sobre todo en el contexto actual de los impuestos que afectan a la actividad agropecuaria. Además, el economista Salvador Di Stefano brindó su visión sobre el aspecto económico general.

TRABAJO EN EQUIPO

La Mesa de Enlace provincial de Entre Ríos está cada vez más activa. En la última reunión con el secretario de la Producción Álvaro Gabas se abordaron los problemas que quedan sin resolver. Según Raúl Bochó la agenda incluye impuesto inmobiliario 2018, el aumento del costo energético, la situación de los caminos y las obras de infraestructura y puertos.

UNA CAMPAÑA DE PELÍCULA

Un film donde el protagonista sos vos y las escenas más exigentes las graban nuestros equipos. Próximamente en los mejores campos. Si nos elegiste, preparate para disfrutarla.

OMBU
Máquinas agrícolas & Remolques

0800 888 OMBU
WWW.MAQUINASOMBU.COM.AR

TUCUMÁN

CONCLUSIONES DE UNA DE LAS MUESTRAS MÁS GRANDES DEL NOA

La Expo Tucumán nucleó a productores agroindustriales, emprendedores, empresas del agro, de servicios, artesanos y establecimientos rurales.



Lobo Viaña es el presidente de la Sociedad Rural de Tucumán que este año desarrolló su expo en septiembre.

Más de 120.000 personas participaron de la 52° Expo Tucumán, que se realizó del 14 al 26 de septiembre. Este año tuvo como novedad un predio anexo al clásico predio, de Cevil Redondo, ubicado en avenida Presidente Perón y Bascary, Yerba Buena. Este sector de exposición netamente rural fue organizado en forma conjunta con Agrochacra, tuvo como fin brindar un bonus extra a los visitantes del sector productivo y contó con 47 expositores y 100 marcas del agro.

La exposición hizo foco en los últimos avances del sector y se realizaron dinámicas con maquinarias agrícolas, además de desarrollarse conferencias técnicas ganadero agropecuarias como el Seminario del Instituto de Promoción de la Carne Vacuna Argentina (IPCVA), la Jornada de Malezas y el Congreso CRA, a las que asistió una cantidad importante de participantes.

Hubo más de 200 expositores de diferentes rubros, con stands que ofrecían todos los días actividades para todos los gustos y edades. El visitante disfrutaba de los espectáculos en el patio de comida y de espectáculos infantiles en el anfiteatro.

Los niños interactuaban con animales, en una vivencia de la vida rural, en el stand del campo, donde podían observar el nacimiento de pollitos, amamentar terneros, establecer contacto en los corrales con llamas, ovejas y cabritos, y donde también se regalaban semillas del programa Pro Huerta del INTA (Instituto Nacional de Tecnología Agropecuaria) para la huerta familiar.

El pabellón de granja y de bovinos como las actividades ecuestres y de equinoterapia fueron también atractivos para los visitantes de la expo. Por su parte, el pabellón de alimentos y sabores ofrecía

todos los días degustaciones y clases de cocina en vivo para que todos los interesados aprendan el paso a paso de las recetas gourmet.

El sector de ganadería también se lució, con todos los animales de primera categoría que pasaron por la Expo Tucumán: razas bovinas como Brangus, Santa Gertrudis, Braford, equinos peruanos de paso, percherones, criollos, Shetland Pony, como también ovinos, caprinos y porcinos, aves y conejos.

Dentro de la muestra tuvo lugar el concurso del pre Cosquín, que se desarrolló por tercer año consecutivo y convocó a numerosos grupos, dúos y solitas del folklore argentino. Como todos los años, la Expo Tucumán se convirtió en visita obligada para los tucumanos que año a año se hacen presentes para disfrutar de la muestra más grande del NOA.



Acompañamos tu crecimiento...



0800-222-6060

www.ladulceseguros.com.ar



Solvencia · Confianza · Transparencia

SANIDAD

LOBESIA BOTRANA: FUNCIONARIOS MENDOCINOS EXPUSIERON EN EL CONCEJO DE SAN CARLOS

Los productos para el combate de la plaga en zonas productivas de la provincia no producen daños colaterales, afirmaron los especialistas.



Los productos para el combate de la plaga Lobesia botrana no producen daño más que a este insecto.

Tras la reunión mantenida con productores agropecuarios, técnicos del Ministerio de Economía de la provincia de Mendoza brindaron explicaciones ante el Concejo Deliberante de San Carlos sobre las pulverizaciones que realiza el Iscamen contra la Lobesia botrana. Se presentaron ante los concejales de San Carlos el coordinador del Programa de Lobesia Botrana Guillermo Azin, el ingeniero Oscar Astorga en representación de Contingencias Climáticas, y Mariel Vanin, secretaria técnica de Iscamen.

“Los productos que se utilizan en el operativo de combate de la plaga Lobesia botrana en zonas productivas de la provincia no producen daño más que a este insecto”, aseguraron los técnicos ante los concejales de San Carlos, refiriéndose al Programa de Control y Erradicación de Lobesia Botrana que impulsa el gobierno de Mendoza en todo el territorio.

“Se ha generalizado el tema de fumigación, nosotros no hacemos uso de fumigaciones, porque este método utiliza productos gasificados y en esas condiciones la toxicidad de los productos es total-

mente distinta. Nosotros hacemos pulverizaciones, y eso cambia radicalmente los conceptos en cuanto a la toxicidad de los productos”, afirmó Guillermo Azin, explicándoles a los concejales el método que se utiliza en las pulverizaciones.

En relación al producto que se utiliza, el profesional y coordinador del programa de lucha contra la Lobesia especificó que “para el oasis Valle de Uco hemos planteado un trabajo sólo con un producto, que es con la bacteria bacillus thuringiensis, específico para el control de plagas lepidópteros (especies de insectos). Por lo que el resguardo del ambiente y de la salud humana están asegurados por este producto y por las condiciones de uso que damos”.

También, ante el total del Concejo Deliberante de San Carlos, Azin remarcó “que las medidas de seguridad que se toman respecto a las casas y las escuelas es por seguridad aeronáutica no por los productos que estemos usando; arriba de las casas hay antenas, cableados y eso es un riesgo para la aeronave y los habitantes, ya que se mueve a 200

kilómetros por hora y a muy baja altura. Las medidas de resguardo son por cuestiones operativas no por toxicidad”.

Ante las consultas que se produjeron sobre el producto y el cuestionamiento del informe de impacto ambiental, los profesionales presentes remarcaron que “cuando hablan de las distintas clasificaciones toxicológicas, el único producto que tiene esa divergencia es el Coragen, y tiene una toxicidad por vía inhaladora, que es cuando el producto se gasifica”. Paralelamente, detallaron que “todos los productos tienen informe de impacto ambiental”.

“Los productos son inocuos para humanos, animales e insectos. Hemos hecho pruebas en colmenas y no afectan a las abejas ni al agua, porque en el contacto se degradan”, señaló Oscar Astorga, quien enfatizó que la tecnología de aplicación es de última generación, detallando que “la composición del caldo es de modo tal que la gota no derive, no evapora y que pegue en el blanco objeto, en este caso racimos de uva”.

CARSFE

LA PICASA REQUIERE UN ACUERDO PARA SOLUCIONES INTEGRALES

Comunicado de prensa de la entidad santafesina presidida por Carlos Castagnani.



La laguna La Picasa se presenta como un paradigma de lo que no se debería repetir.

La Confederación de Asociaciones Rurales de la provincia de Santa Fe (CARSFE) se expresó nuevamente ante la crítica situación hídrica que vive la laguna La Picasa y sus implicancias, que no se limitan sólo a una localidad o a una provincia. La gravedad de la situación **comprende a toda la Pampa Húmeda y afecta por lo menos a las provincias de Santa Fe, Buenos Aires y Córdoba, y por su magnitud requiere soluciones integrales.**

“Ante la Corte Suprema de Justicia de la Nación existe la causa *“Buenos Aires, Provincia de y Otros c/ Santa Fe, Provincia de s/ Sumarísimo - Derivación de Aguas-”*, Expte. 528/2000, iniciada por la provincia de Buenos Aires contra la provincia de Santa Fe en los términos del Art. 127 de la Constitución Nacional y cuyo trámite quedó en suspenso luego del Acta Acuerdo suscripto el 24/01/06 entre los referidos Estados provinciales y la Subsecretaría de Recursos Hídricos de la Nación”, dijo la entidad.

En ese mismo sentido, CARSFE expresó que “durante el corriente año el Defensor

del Pueblo de la Provincia de Buenos Aires instó el trámite del proceso, efectuando una serie de peticiones a raíz de que distritos del noroeste bonaerense comenzaron a sufrir las consecuencias de las inundaciones por el exceso de agua y su falta de escurrimiento. En dicha causa el Máximo Tribunal de la Nación convocó a las citadas provincias involucradas junto a la de Córdoba y al subsecretario de Recursos Hídricos de la Nación a una audiencia pública a celebrarse el próximo 08/11, a la cual fueron invitadas la Procuradora General y la Defensora General de la Nación”.

Según la entidad presidida por Carlos Castagnani, **el viernes 27 de octubre las autoridades provinciales anoticiaron a CARSFE y a otras instituciones que por resolución dictada en dicho proceso el 03 de octubre la CSJN habilitó la participación de Amigos del Tribunal -amicus curiae- con los recaudos de la Acordada 7/2013 de dicho Tribunal, e informaron que el plazo para la presentación vencía el 31 de octubre.**

Ante tiempos tan exigüos, desde la Confederación santafesina lamentablemente no pudieron presentarse en el proceso citado, siendo una ocasión propicia para enriquecer la deliberación con argumentos fundados. Sin embargo, explicaron desde CARSFE, los productores santafesinos afectados por la situación de la Picasa podrán ser oídos por el Máximo Tribunal a través de la presentación como *amicus curiae* efectuada por el Comité de Cuenca La Picasa junto las Sociedades Rurales de Rufino y de Venado Tuerto, miembros estas de CARSFE, quienes estarán llevando la voz del movimiento rural confederado y de los productores santafesinos afectados.

“Ante tantos años, décadas de falta de planificación y la mala o nula gestión en materia hídrica tanto a nivel nacional como provincial, la laguna La Picasa se presenta como un paradigma de lo que no se debería repetir, por lo cual desde CARSFE bregaremos para que las autoridades competentes logren amplios acuerdos en pos de soluciones integrales, tan anheladas por los productores y las poblaciones afectados”, manifestaron.

CARBAP

1º SIMPOSIO DE AGUAS EN TRENQUE LAUQUEN

Se desarrolló bajo tres temáticas: infraestructura, producción y economía.



El Simposio abordó la situación hídrica de las provincias de La Pampa y Buenos Aires.

En el marco de los 85 años de vida de CARBAP, la entidad organizó el 1º Simposio de Aguas en Trenque Lauquen, en el salón de la Sociedad Rural local.

Muchas voces y testimonios le dieron forma a esta jornada de intenso análisis e intercambio de información, en donde se abordaron tres módulos temáticos: infraestructura, producción y económico.

El presidente de CARBAP, Matías De Velazco en la apertura del Simposio junto a Ignacio Kovazky, presidente de la Sociedad Rural de Trenque Lauquen, Miguel Fernández, Intendente de Trenque Lau-

quen y Alberto Larrañaga, presidente del Consejo Asesor del Plan Maestro del Salado destacó **“CARBAP tiene una profusa historia en abordar la temática del agua en la pampa húmeda, ya que a pocos años de su fundación comenzó a realizar Congresos sobre el Agua en donde se debatían muchos de los temas que hoy siguen lamentablemente vigentes. Por eso organizamos este punto de encuentro para poder analizar e informarnos acerca de la situación hídrica de las provincias de La Pampa y Buenos Aires”.**

Desde las tres exposiciones se abordó la importancia del manejo agronómico de

prácticas y uso de cultivos para atemperar y reducir el impacto de los excesos hídricos. Y hasta se expusieron en impactantes números la trascendente importancia que tiene el manejo agronómico ante las inundaciones, comparado al impacto de las obras de infraestructura previstas.

Durante toda la jornada, unos 150 productores siguieron atentamente las exposiciones e intercambiaron preguntas y opiniones con los disertantes en una jornada que volvió a revivir los tradicionales Congresos del Agua que la entidad ha organizado desde su fundación.



Galicia Rural

Potenciá el crecimiento de tu campo

Financiamos tu inversión en proyectos ganaderos hasta 6 años de plazo.



Siempre junto al campo.



SUJETO A PREVIO CUMPLIMIENTO DE REQUISITOS COMERCIALES Y LEGALES, Y A LA APROBACIÓN CREDITICIA. (1) VÁLIDO PARA AQUELLOS NUEVOS CLIENTES QUE SOLICITEN LA TARJETA GALICIA RURAL. EL COSTO MENSUAL DEL MANTENIMIENTO DE LA CUENTA CORRIENTE A AGOSTO DE 2017 ES DE \$736 + IVA. LA BONIFICACIÓN ES DE 100% DURANTE 6 MESES. CUMPLIDO ESE PLAZO SE COBRARÁ EL COSTO VIGENTE A ESE MOMENTO.



El planteo productivo se realiza en conjunto y en forma complementaria en dos establecimientos muy disímiles.

Productores rechazan ampliación del Parque Nacional Patagonia

Desde FIAS la objetaron categóricamente, argumentando que es un negocio inmobiliario internacional con disfraz ambiental y que abarca las mejores tierras productivas de Santa Cruz.

Por Valeria Chávez.

El Parque Nacional Patagonia fue creado por la Ley N° 27.081, sancionada a fines del año 2014 y promulgada en 2015. Protege una importante porción de la Meseta del Lago Buenos Aires, incluida en la ecorregión de la estepa patagónica. Está ubicado al sur de las localidades Los Antiguos y Perito Moreno, en el noroeste de la provincia de Santa Cruz.

Desde su creación se vienen realizando compras de establecimientos agropecuarios con la excusa de “ampliar” las actuales 53.000 hectáreas del Parque y multiplicar esa superficie a 500.000 hectáreas, bajo el pretexto de hacer un gran Parque Binacional con Chile. “Como es conocido, los extranjeros tienen limitaciones en la compra de tierras, y es por ello que utilizan este mecanismo de tercerización que está prohibido por ley”, sostuvieron desde la Federación de Ins-

tituciones Agropecuarias de Santa Cruz (FIAS).

“Todo tiene que ser oculto, en silencio, opaco, dudoso, entre pocos. Pareciera mejor promover un pseudoambientalismo que motivar el trabajo, el arraigo y el desarrollo productivo provincial”, aseguraron en un comunicado.

Para los productores patagónicos el escenario es muy claro: del lado chileno existe en el presente un emprendimiento privado y comercial de 280.000 hectáreas que bajo el paraguas del cuidado del medioambiente ha desarrollado una empresa turística importante de similar extensión, pero necesita la contraparte del lado Argentino: grandes extensiones, además de un Parque Nacional y un Parque Privado, y la cercanía a la Cueva de las Manos.

Hoy Santa Cruz tiene 7 Parques Nacionales y 33 Áreas Protegidas de distinta categoría. Es la provincia con mayor extensión de tierras dedicadas a esta función ambiental. Se prometen y elaboran proyectos unilaterales que incluyen estudios, relevamientos, compensaciones, programas de mitigación, participación de la comunidad, etc. Todo se hará en el futuro después que la provincia ceda la jurisdicción provincial a la órbita nacional, cuando esto debería realizarse antes junto con los respectivos estudios de impacto que la ley exige.

“Mientras tanto, podrán seguir comprando y transfiriendo tierras libremente y sin límite; incluso fiscales. Por si fuera poco, el actual Parque Nacional Patagonia que se pretende agrandar por diez cuenta hoy con un solo guardaparque provisorio; la

intendencia del Parque Nacional funciona en una pequeña oficina de la terminal de ómnibus de Los Antiguos. No pueden ni cumplen con lo que tienen y quieren más”, sostuvieron. Ahora aparece otro argumento desconocido para el público: hay que “compensar” con superficie sin ocupación el impacto ambiental de las represas que se construirán en el Río Santa Cruz, aunque nada de esto se dice en el respectivo estudio de impacto socioambiental.

Pero el objetivo principal no era la desconocida compensación ambiental de las represas, tampoco la conformación de un Parque Nacional, ni la conservación del Maca Tobiano en su lugar de cría ni el de otras especies: “era iniciar un proceso de apropiación de medio millón de hectáreas para un negocio turístico e inmobiliario de pocos, que necesitan de extensiones vacías sin ovejas ni vacas ni productores, requieren de un Parque Nacional Binacional, todo cerca de un Patrimonio de la Humanidad como la Cueva de las Manos, que de paso también ya compró el mismo grupo interviniente”.

EN BUSCA DE EXPLICACIONES

Por todos esos motivos, los productores agropecuarios de la Provincia de Santa Cruz manifestaron que las autoridades competentes deben explicar qué pretenden hacer con los productores, sus familias, los trabajadores rurales, el ganado, la producción, los proveedores de insumos, de servicios y contratistas que queden fuera del circuito.

Con la enorme superficie actual, dedicada a Parques y Áreas protegidas, se subsanan con creces las eventuales “necesidades de compensación”, señalaron. Por otra parte, explicaron que si se trata de una compensación ambiental, la Federación tiene dos proyectos alternativos, superadores e inclusivos a esta ampliación que implica desalojar a la gente.

El comunicado de FIAS expresó que rechazan negociaciones que los involucren directamente sin consulta previa: “Las cosas deben hacerse de cara a la sociedad y no dándonos la espalda”. Destaca-

ron el aval a mecanismos y operaciones sospechosas que no consideran a los afectados, y cuyos orígenes y verdaderas intenciones son desconocidos.

Además, declararon que esta situación involucra al 10% de los productores en actividad de la provincia, 12% del stock ovino y el 11% del bovino, así como al 20% de la mano de obra total ocupada. “Serán muchos kilos de lana y ganado que no procesarán ni lavaderos ni frigoríficos de la región, y menos carne para los santacruceños. Menos producción, menos trabajo genuino”, sostuvieron.

Por último, desde FIAS esperan que los legisladores y autoridades se abstengan de ceder la jurisdicción y/o el dominio de las pocas tierras productivas que tiene la provincia: “Con las manos de nuestros pioneros se desarrollaron los pueblos de la zona, sus comercios, su gente y su cultura. Somos parte indisoluble del ambiente que estos voraces conquistadores con influencia extranjera dicen defender”.



Los medicamentos mal empleados en el ganado pueden afectar la calidad del producto, la salud de los consumidores y restar mercados.

A la hora de administrar medicamentos, es importante consultar con el veterinario, respetar los periodos de carencia y nunca enviar el ganado a faena antes del plazo estipulado.

AUMENTAR LA PRODUCTIVIDAD ES NUESTRO GRAN DESAFÍO.

CON LA GANADERÍA GANAMOS TODOS

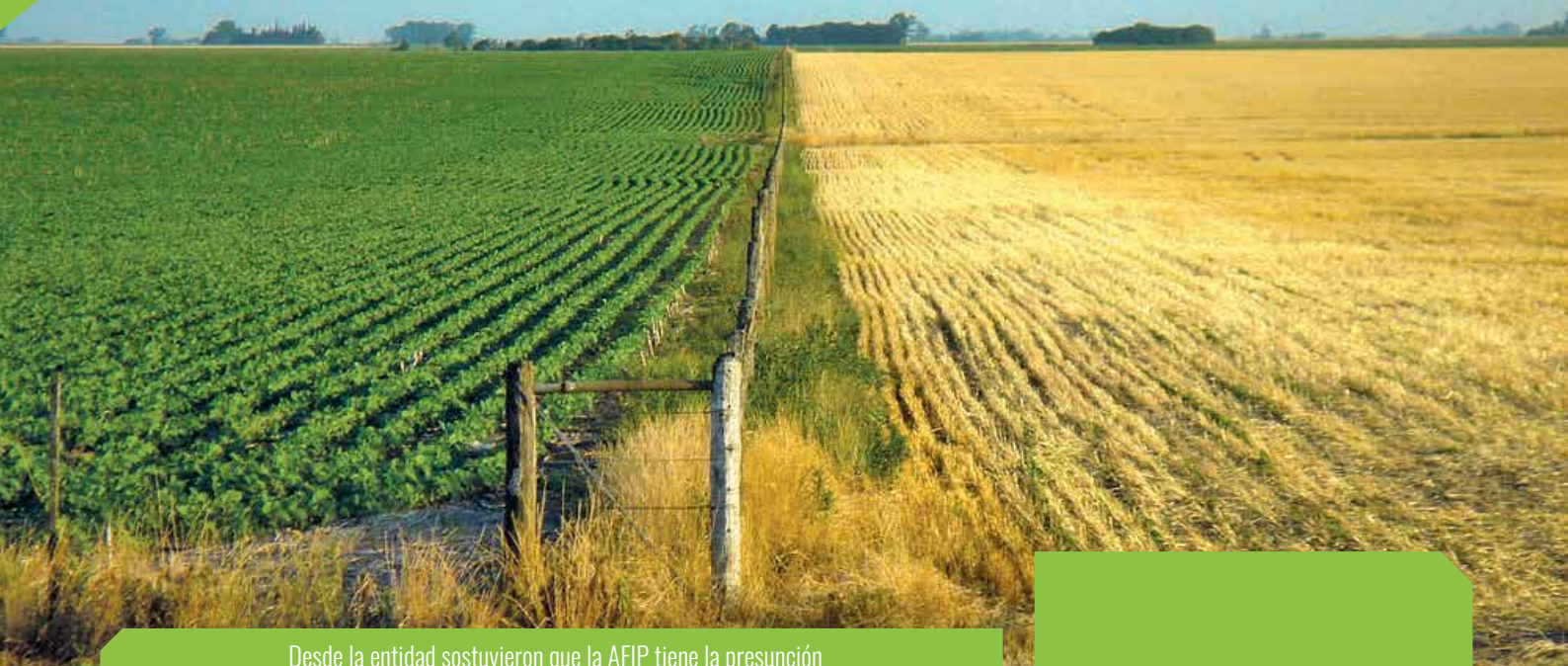

Desde la entidad sostuvieron que la AFIP tiene la presunción de que son evasores y les carga el trabajo

Un cachetazo a los productores bonaerenses

El incremento del Impuesto Inmobiliario Rural al 50 % fue ampliamente rechazado por las entidades de base y los productores agrupados en el movimiento rural confederado.

Por Valeria Chávez.

Se suele decir que el agro es siempre el que hace el esfuerzo económico en momentos de crisis, el que finalmente pone el hombro para pagar los platos rotos. En esta oportunidad el abrupto incremento de los impuestos inmobiliarios en distintas provincias de la Argentina claramente no es la excepción. El mes pasado, la legislatura bonaerense aprobó el proyecto de Ley de Presupuesto 2018 presentado por el Ejecutivo Provincial, a cargo de la gobernadora María Eugenia Vidal, que establece aumentos con topes en el inmobiliario rural de 50%. Esto hizo que los productores y dirigentes representados por la Confederación de Asociaciones Rurales de Buenos Aires y La Pampa (CARBAP), con Matías de Ve-

lazco al frente, salieran inmediatamente a rechazar este incremento por ser inviable para el bolsillo.

“La gente está muy enojada y ya se está hablando de paros y protestas frente a lo que el campo considera un ninguneo por parte del gobierno provincial por la desigualdad para con el sector”, señaló de Velazco.

Desde el Ministerio de Economía de la Provincia de Buenos Aires se sostiene que el impuesto inmobiliario hace muchos años no se actualiza. Frase tan recurrente como los mismos aumentos. Sin embargo, una de las primeras acciones de esta gestión provincial, en diciembre del 2015, fue aumentar el Inmobiliario Rural un

“EL GOBIERNO SOSTIENE QUE TODO SE CONSIGUE DIALOGANDO Y CONSENSUANDO, PERO CUANDO LLEGA LA HORA DE AJUSTAR IMPUESTOS PASA DEL DIÁLOGO AL MONÓLOGO”, SENTENCIÓ CAMPI.

30% para el año 2016. No conformes con eso, a fines del año pasado nuevamente lo incrementaron, esta vez en un porcentaje mayor.

“El incremento establecido para el Inmobiliario Rural tiene un costo para el sector de 4.000 millones de pesos en forma directa y sólo por este ítem, sin tener en cuenta el efecto cascada que tendrá sobre el impuesto a los bienes persona-

les”, indicó por su parte Confederaciones Rurales Argentinas en un comunicado.

Este aumento duplica, en el mejor de los casos, a la tasa de inflación anual. Y no es cierto –de acuerdo con lo que expone el comunicado- que no se hayan actualizado en los últimos 12 años ya que en la zona núcleo, desde el 2008 a la fecha, el valor por hectárea del impuesto se multiplicó por 20. “Si lo cruzamos por el precio de la soja para el mismo caso, el impuesto se incrementó un 433%”.

CRA sostiene que este aumento genera por sí solo y gracias al excesivo y distorsivo sistema tributario al cual están expuestos los productores, un efecto cascada sobre el impuesto inmobiliario complementario y sobre el impuesto a los bienes personales.

Los productores agropecuarios saben que no se puede trasladar la incidencia de impuestos a los precios, que se rigen por los precios del mercado. “Si se incrementan los impuestos en base a la inflación está suponiéndose que los precios de los productos están siguiendo esa dinámica, lo cual es una afirmación incorrecta para las producciones”, sostuvo CRA.

En esa misma línea la comunicación de la entidad presidida por Dardo Chiesa manifestó que “Si se revalúa tomando un incremento promedio del 50% de una única vez, sin un escalonamiento que permita reacomodar el sistema productivo, el golpe va directo al bolsillo del sector y le quita capacidad de reinversión a todos y en algunos casos la imposibilidad del pago, con las consecuencias de punitivos”. Los tiempos biológicos tienen una dinámica que no parecen entender los entes recaudadores.

La situación y la oportunidad del aumento para el sector tampoco son los mejores: 6 millones de hectáreas están bajo agua, con caminos intransitables, lotes que no se sembrarán o se dejará una parte sin hacerlo por falta de piso y un fuerte impacto del aumento del gasoil en los costos. “Si sumamos este golpe inmobiliario, esto representará para los campos ganaderos 7,5 kg de ternero por hectárea, y los agrícolas 2,3 qq por hectárea. El productor pequeño y mediano será el más afectado en esta situación”.

También la Zona VII de CARBAP rechazó de plano la pretensión inconsulta de la Provincia de aumentar el impuesto: “Lo consideramos un atropello y provocación propia de otros tiempos y gobiernos, siendo que, para el presente año, debimos soportar un aumento del 276 % de este mismo impuesto”. Mientras desde el Gobierno Nacional hablan de bajar la presión fiscal y promover las inversiones que generen nuevas fuentes laborales y más divisas, el Gobierno Provincial decide más de lo mismo. “Ese no es el camino que queremos para alcanzar la tan ansiada reactivación económica del país”, aseguró en un comunicado.

La inflación anual ronda el 20%, mientras los precios de nuestros productos se han mantenidos estables (no copian la inflación), los costos de los insumos como el gasoil, los fletes y las Labores, han aumentado más del 50% en los últimos dos años, manifestaron “Es imposible que enfrentemos mayores erogaciones sin resentir financieramente nuestras empresas. La presión fiscal, sumando Nación, Provincia y municipios se hace insostenible y por lo tanto impagables”, afirmaron.

EL MOMENTO MENOS OPORTUNO

Por su parte, la Sociedad Rural de Pergamino también se pronunció contra la suba del impuesto: “Pareciera que el gobierno de la Provincia sigue mirando al campo como una fuente de extracción de recursos. No ve en él una fuente de desarrollo legítimo, que en base al esfuerzo del productor, genera bienestar”, dijeron en un comunicado.

Manifestaron que el aumento del 50% del impuesto inmobiliario rural que se aplicaría para el 2018 es, para los productores, “un abuso más desde los que nos gobiernan”. En este sentido, “el sistema de ARBA es tan inflexible y coercitivo, que obligadamente tendremos que afrontarlo. Para hacerlo le quitaremos recursos a la producción. Una producción altamente riesgosa que nos lleva a hacer inversiones millonarias año a año”.

Desde la rural de Pergamino consideraron, además, que es el momento menos oportuno por los magros resultados de la campaña anterior. “El campo acompaña y apoya esta gestión, resignando la prometida baja de retenciones a la soja. No vemos por parte de los gobiernos la voluntad de disminuir la presión fiscal y la carga administrativa que nos está ahogando. Es por todo esto que rechazamos este supuesto proyecto de aumentar desproporcionadamente el inmobiliario rural de la Provincia de Buenos Aires”, aseguraron los ruralistas.

Roberto Campi, productor de Pergamino y dirigente de CARBAP y CRA, escribió una carta al diario La Nación, contando por qué el sector rechaza ese

Somos líderes por nuestra relación de confianza



11.000
PRODUCTORES
AGROPECUARIOS

3.500.000
HECTÁREAS
ASEGURADAS

\$450.000.000
EN SINIESTROS
PAGOS

GRUPO ASEGURADOR
La segunda

LO PRIMERO SOS VOS

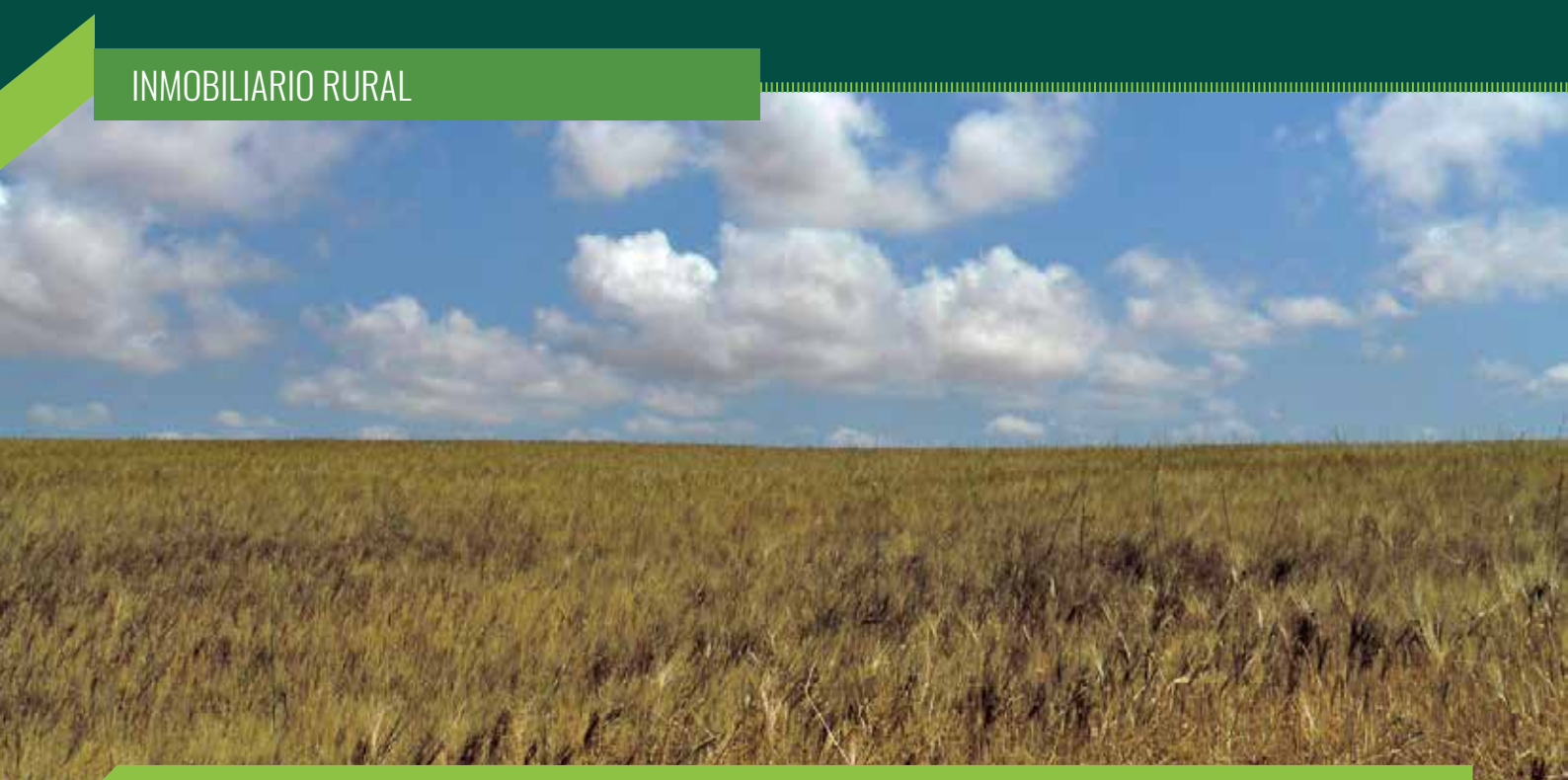

El incremento establecido para el Inmobiliario rural tiene un costo para el sector de 4.000 millones de pesos en forma directa.

incremento. “Después de la 125 de 2008 lo peor que nos pasó a los productores bonaerenses fue la reforma fiscal de 2012 que llevaron adelante el ex gobernador Scioli y su ministra de Economía Batakis”.

Pero las cosas cambiaron en 2015, “empezaba un nuevo gobierno y los productores que sobrevivimos a ese ajuste renovamos nuestra confianza y esperanzados entendimos que quienes nos iban a gobernar eran nuestros amigos, que nos comprendían y que nos entendían”. En ese sentido, “ni bien asumió la gobernadora Vidal y su equipo debieron aumentar fuertemente los impuestos para paliar la calamitosa situación fiscal de la provincia de Buenos Aires. Todos pusimos el hombro esperanzados”, dijo.

Pero a fines de 2016, expuso Campi, otra vez se vino un aumento desmesurado del inmobiliario rural del 30%, la quita de beneficios fiscales al castigado sudoeste provincial y se mantuvo el complementario un impuesto este claramente ideológico. “El gobierno sostiene que todo se consigue dialogando y consensuando, pero cuando llega la hora de ajustar impuestos pasa del diálogo al monólogo”, sentenció Campi en la carta.

En esa línea, calculó que “si se concretara este incremento del inmobiliario acumu-

laríamos un 343% de aumento desde la reforma de Scioli”. Y no se quedó atrás al expresar en su carta que “muchos pequeños productores quedarán en el camino, como ocurrió ya tantas veces, y seguramente los licenciados en finanzas que gobiernan hablarán de fomentar las pymes porque son el futuro. Futuro incierto es el que nos espera. Les dimos el voto y hoy ni siquiera nos reciben para justificar este impuesto. Otra vez nos defraudaron”.

REUNIÓN DE LA MESA AGROPECUARIA

Días atrás se reunió la Mesa Agropecuaria Provincial para analizar las gestiones realizadas a distintos niveles del Poder Ejecutivo y Legislativo provincial antes de la votación de la Ley Fiscal 2018, que lamentablemente no pudieron modificar el grave aumento del Impuesto Inmobiliario Rural del 50%.

Las entidades intercambiaron información acerca del enorme impacto que tendrá esta medida, muy alejada de la inflación proyectada, en la vida rural bonaerense. Además, se destacó la enorme preocupación por las medidas que podrían tomar diferentes intendencias, que ya abusan de la contribución sobre la Tasa

de Caminos y otras como la de Higiene y Seguridad, sin prestar un verdadero servicio, y se prevén alzas de similar orden.

También se analizó la grave situación de los partidos en Emergencia Agropecuaria, las demoras en decretarlas, la discontinuidad de las reuniones de la Comisión de Emergencias y Desastre en medio de las inundaciones, e incluso, la falta de homologación de algunos partidos que, como los de L. N. Alem, y otros, que no se firmaron nunca.

Las bajas de los importes de impuestos como Ingresos Brutos y Sellos no llegan a morigerar el alto impacto del Inmobiliario Rural. Otra vez el campo es tomado como una fuente inagotable de financiación fiscal, sobreestimando su poder de contribución impositiva.

Sin dudas la discusión sigue abierta. Desde CARBAP afirmaron que comenzaran a realizarse asambleas y reuniones esclarecedoras sobre el impacto real que este impuesto tiene en el sector productivo bonaerense debido al profundo malestar que se viene manifestando en todo el territorio bonaerense productivo luego de conocidos los porcentajes de incrementos. ●

Lanzamiento

FLOK® 3,15%

ÚNICA DORAMECTINA 3,15 DEL MERCADO



Ahorra tiempo y producí más kilos

Nuevo antiparasitario desarrollado con tecnología MABS para un efecto inmediato y duradero. **Una sola aplicación trata y previene** endoparásitos, piojos, bicheras, ura y garrapatas.

PEGA PROGRAMA ESTRATÉGICO PARA EL CONTROL DE LA GARRAPATA

CONSULTÁ CON TU VETERINARIO.



Biogénesis Bagó
La evolución de la salud animal



Dardo Chiesa señaló la necesidad de que los jóvenes se encolumnen detrás de la institucionalización.



Todas las regiones del país representadas por jóvenes de CRA.

Los jóvenes, cada vez más activos y ocupando lugares

En Corrientes unos 350 jóvenes ateneístas de CRA trabajaron sobre ejes centrales que hacen al presente y futuro: la institucionalidad, la capacitación y el compromiso con el gremialismo.

Los congresos juveniles de CRA son ante todo un gran acontecimiento gremial, social y federal donde se expresa sobre el aire esa enorme intención y capacidad de trabajar que poseen los jóvenes. Desde el presente y apostando al futuro, en equipo, el Congreso Nacional de Juventudes Rurales Confederadas realizado el 18 y 19 de noviembre en Corrientes fue una verdadera muestra del federalismo de la entidad y de la amplia vocación por el diálogo.

Casi 350 jóvenes provenientes de 37 grupos de ateneos de todo el país le brinda-

ron el marco humano al encuentro que, además, se destacó por la presencia de jóvenes provenientes de otras entidades como la Juventud de Asociación de Cooperativas Argentinas, la Braford Junior Nea y la Brahman Junior Argentina.

“En nombre del Ateneo Juvenil de la Sociedad Rural de Corrientes nos enorgulleció haber sido anfitriones de este congreso nacional, reafirmando nuestro compromiso por un país federal”, expuso Matías Guastalla, presidente del Ateneo Juvenil de la Sociedad Rural de Corrientes. En ese sentido, destacó la im-

“ESTAMOS AGRADECIDOS DE LA PARTICIPACIÓN QUE NOS DA CRA, DEJÁNDONOS ABIERTAS SUS PUERTAS”, DICE MATÍAS GUASTALLA, PRESIDENTE DEL ATENEO JUVENIL DE LA SOCIEDAD RURAL DE CORRIENTES.”

portancia de afianzar los lazos entre las instituciones.

Para el joven el Congreso también se destacó por su intención de formar dirigentes comprometidos, que lleven siempre la institución y el sector por sobre los intereses personales.

“Cómo jóvenes, es nuestra responsabilidad capacitarnos no sólo para el futuro; debemos participar y formar parte de decisiones del presente, ya que las mismas nos involucran como futuros dirigentes y productores”, concluyó.

LOS CORRENTINOS COMO ANFITRIONES

El predio ferial de la Sociedad Rural de Corrientes fue el ámbito natural de este nuevo encuentro de los jóvenes ateneístas de CRA, reunidos esta vez por un evento de trascendencia federal.

Para los ateneístas correntinos encargados de planificar el evento y abordar las temáticas, los ejes rodearon algunas ideas clave como el fortalecimiento a través de ideas y objetivos comunes. En este punto las ponencias se enfocaron en la formación direccional, la integración, el trabajo en equipo y el liderazgo. Además, se trabajó sobre el fortalecimiento de las instituciones.

Entre los especialistas estuvieron Pascal Mensah (Fundación CELAFOR), Guadalupe Kotik (Directora Fundación TECHO en Corrientes), María Emilia Gelmi/ Mar-

celo Urrelli (Couch Ontológico, Periodista) y Carlos Meo D'Ecclesiis (Magister en marketing), entre otros.

“Viajar a Corrientes fue una experiencia enriquecedora como grupo ya que pudimos fortalecer lazos con ateneístas de todo el país”, destacó Agustina Vicens, presidente del Ateneo de la Sociedad Rural de Jesús María. Ella junto a sus compañeros también disfrutó de un panel de jóvenes dirigentes y de otro espacio donde se debatió sobre cómo abrirse lugar hacia el espacio direccional.

PARA CHIESA ES NECESARIO “TRABAJAR EN EQUIPO”

La presencia del presidente de CRA, Dardo Chiesa, fue una clara muestra del apoyo direccional nacional a las juventudes. “Hay que trabajar en equipo y capacitarse de manera permanente para formar buenos dirigentes”, expresó el titular de CRA en el mensaje a los jóvenes.

“Es necesaria la institucionalización de los ateneos para poder trabajar de ma-

nera coordinada y en equipo”, expresó el presidente de CRA frente a más de 300 jóvenes ateneístas de todo el país. En esta línea, Dardo Chiesa expresó que “son debates importantes los que se vienen, y hay que estar capacitados y formarse permanentemente en el sector agropecuario”.

Y continuó: “Es la hora de los jóvenes, necesitamos que reclamen sus espacios, es momento de trabajar dentro de las confederaciones y llevar adelante acciones para que puedan desarrollarse”.

A su vez, Chiesa remarcó que “es importante lograr la institucionalización de los Ateneos CRA, es necesaria para que puedan tener un lugar en la Mesa, un espacio en el Concejo, es importante escuchar a los jóvenes que son el futuro de la entidad”.

Por último, el presidente de CRA aseveró que “siempre tenemos algo por lo que luchar y reclamar, por eso les pido a ustedes que participen en sus confederaciones y generen espacios de diálogo para que se puedan formar como dirigentes ya que son el futuro de sus entidades y hay que estar presentes en el territorio”.



Es fundamental contar con principios activos que apunten a controlar parasitosis diversas con una sola aplicación.

Parásitos: una enfermedad que provoca pérdidas millonarias

Argentina cuenta con recursos tecnológicos, mano de obra y asesores calificados para producir más kilos de carne con el stock actual de bovinos.

Por **Sebastián Crudeli** | médico veterinario y asesor técnico de Biogénesis Bagó en el NEA.

Las afecciones parasitarias son consideradas la causa más importante de pérdidas en la producción ganadera debido a las altas tasas de morbilidad y mortalidad, alteraciones reproductivas y altos costos de tratamiento.

Sobre una población aproximada de 400 millones de cabezas bovinas en América Latina, se estima que los parásitos internos y externos que afectan esta especie ocasionan pérdidas económicas por más

de US\$ 22 billones, sólo por interferir en la productividad.

En Argentina solo considerando una población anual de 12 millones de terneros que se destetan, teniendo en cuenta exclusivamente la problemática de parasitosis interna por nematodos gastrointestinales y tomando una merma de solo 15 kg/animal, entre marzo y octubre, las pérdidas rondarían los \$ 5.760 millones (CAPRO-VE 2016).

Para enfrentar esta enfermedad es fundamental contar con un asesoramiento técnico profesional capaz de orientar al productor en la implementación de una estrategia que combine los principios activos hoy disponibles en el mercado para su uso racional, preservando la vida útil de los mismos, como también tomar conciencia de los tiempos de retiro de cada droga, y de esta manera evitar residuos en las carnes que van a consumo humano.

Por otra parte, con el fin de aportar soluciones cada vez más eficientes a esta afección, se están incorporando nuevas herramientas tecnológicas que es necesario tener en cuenta para aumentar la eficacia de control.

Un ejemplo es la Doramectina 3,15% de reciente aparición en el mercado veterinario. Es un antiparasitario que con la aplicación de una dosis ha demostrado alta eficacia en el control de parásitos internos y ectoparásitos como piojos, garrapatas, bicheras y ura en bovinos y ovinos; además de ofrecer un prolongado efecto residual.

Se conocen estudios llevados adelante por el Dr. Jorge Errecalde de la Universidad Nacional de La Plata que demuestran que

la Doramectina 3,15% (FLOK 3,15) alcanzó un nivel de eficacia del 97% a los 42 días postratamiento de parásitos gastrointestinales. Asimismo, en estudios dirigidos por el la Universidad Nacional del Nordeste (UNNE), la fórmula alcanzó un 100% de eficacia contra parásitos externos como Ura.

Frente a la miasis cutánea o “bicheras”, otra parasitosis externa producida por larvas de moscas (*Cochliomya hominivorax*) que impiden la cicatrización de heridas y pérdida de peso, ha demostrado ser altamente eficaz para su prevención y control, llegando hasta el día 8 – 9 su control en terneros recién nacidos y castraciones.

Es importante tener en cuenta que en terneros recién nacidos la miasis puede resultar en infecciones bacterianas umbilicales que en algunos casos terminan en septicemia con alta mortalidad, o generándose una infección de las articulaciones de los miembros (poliartritis) conocida en el campo como caruá.

Un capítulo aparte es el de la garrapata bovina (*Boophilus microplus*) que produce pérdidas económicas muy importantes. En Argentina, unos 74 millones de hectáreas están infestados con este ectoparásito.

Para dimensionar el impacto de esta parasitosis externa, con solo una carga media de 50 garrapatas, los animales pierden hasta 50 kg al año.

En esta parasitosis juega un rol clave, dependiendo la zona, la estrategia de control a nivel de predios. Por ello la importancia del asesoramiento veterinario, de manera de planificar “a medida” de cada establecimiento los tratamientos, sus intervalos y la rotación de drogas a utilizar, dependiendo si lo que se busca es limpiar el establecimiento o solo mantener una carga parasitaria adecuada para que no afecte la mayor productividad posible del rodeo.

Es fundamental contar con principios activos que apunten a controlar parasitosis diversas con una sola aplicación (internos y externos), pero además que logren un control efectivo de esta parasitosis por el mayor tiempo posible, determinado por su poder residual absoluto.

De esta manera permite realizar menos encierres entre tratamientos, logrando ser más eficientes en el manejo de nuestros rodeos.

El desarrollo de FLOK 3,15, logra este objetivo al controlar durante más tiempo (24 días de poder residual absoluto en garrapatas) y contar con un excelente poder de volteo.

Nuestro país cuenta con los recursos tecnológicos, mano de obra y asesores altamente calificados para que podamos producir más kilos de carne con el stock actual de bovinos.

El desafío está planteado, ser más eficientes y mejorar la productividad de nuestros rodeos es una decisión que debemos enfrentar. ●



LA REGISTRACIÓN de los Trabajadores Rurales ES OBLIGATORIA según lo establece la LEY 25.191

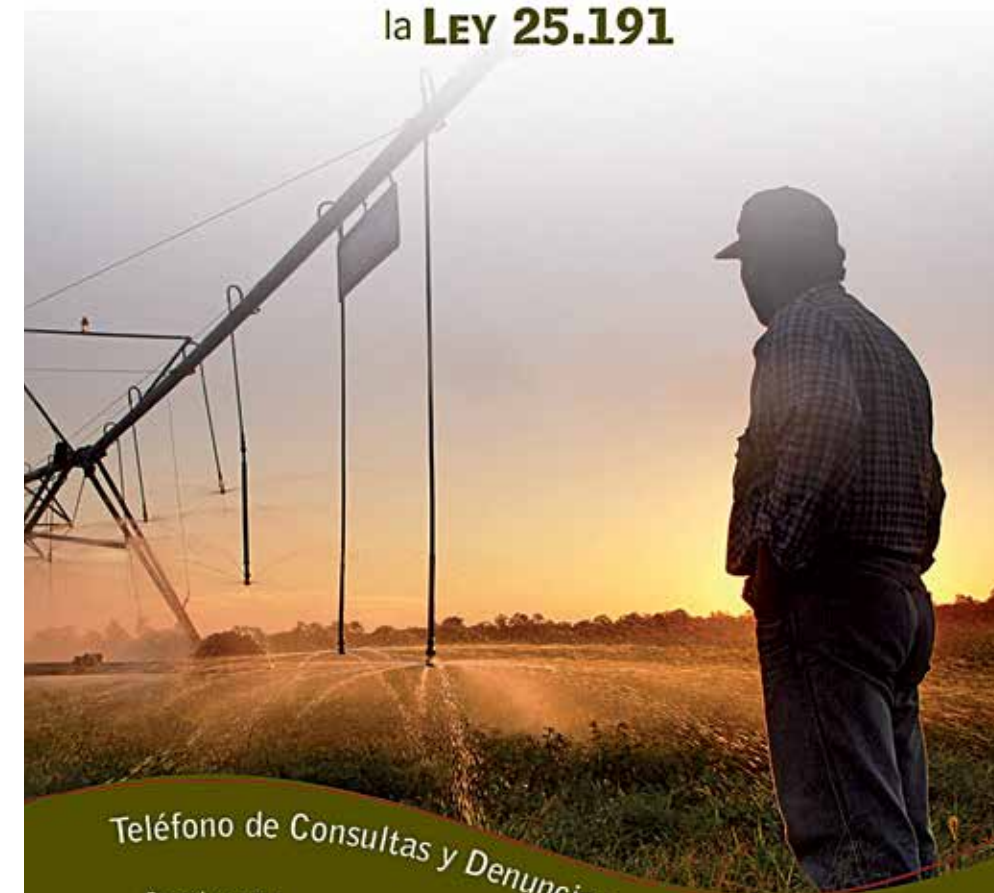

Teléfono de Consultas y Denuncias

Seguinos en renatreinforma



Sitio web: www.renatre.org.ar

0800 777 7366



Inauguración de las obras realizadas en la Escuela de la Familia Agrícola (EFA) Unidad Educativa Privada N° 68 Cancha Larga.

Importante agenda de actividades en Corrientes

En una jornada Regional de Delegados del NEA realizada en Corrientes, RENATRE aumentó la prestación económica por desempleo, firmó un Convenio de Cooperación e inauguró obras en una escuela rural.

En el marco de los beneficios establecidos por la Seguridad Social, RENATRE (Registro Nacional de Trabajadores Rurales y Empleadores) es el organismo encargado de administrar el derecho de acceso a la prestación económica por desempleo de todos aquellos trabajadores rurales inscriptos.

En este sentido, por segunda vez en el año el Cuerpo Directivo del Registro resolvió, desde el 1° de noviembre, **incrementar las prestaciones económicas mensuales por desempleo a un monto máximo de \$ 5.700.** Se anunció en la sede provincial en Corrientes, que contó con la participación de **Ramón Ayala, presidente del organismo; los directores, Alfonso Máculus (CRA), Marco Giraudó (CONINAGRO), Oscar Ceriotti, Roberto Petrochi y Juan Carlos Castro (UATRE).**

El presidente del Registro, Ramón Ayala, indicó que “el trabajador rural está total-

mente cubierto a través de este seguro de desempleo, ya que estos subsidios están acompañados de cobertura médico-asistencial, asignaciones familiares y capacitaciones que garantizan la reinserción laboral de los trabajadores”.

Por su parte, el secretario y director titular de RENATRE, Alfonso Máculus, destacó que “las actualizaciones de los montos prestacionales significan una reparación de derecho para aquellos trabajadores rurales que sufren la contingencia de desempleo y a quienes el Registro debe atender dando un respaldo suficiente e integral”.

La resolución del Registro dispone también el aumento de los montos mínimos de la prestación a 2.850 pesos.

RENATRE y el Ministerio de Producción de Corrientes firmaron Convenio

Ramón Ayala, junto al Cuerpo Directivo y los delegados del Registro, firmó un Convenio Marco de Cooperación Recíproca con el ministro de Producción de la provincia, Jorge Vara, con el objetivo de establecer acciones de colaboración y cooperación en materia de capacitación.

RENATRE en Tu Escuela: inauguración de obras en Escuela Rural de Chaco

Dentro de las actividades mantenidas por las autoridades del Registro, los directores inauguraron, en el marco del Programa RENATRE en Tu Escuela, las obras realizadas en la Escuela de la Familia Agrícola (EFA), Unidad Educativa Privada N° 68 “Cancha Larga”, provincia de Chaco, donde se efectuaron mejoras edilicias en cocina, baños, duchas, fachadas, dormitorios, cielorrasos y techos exteriores.

El Programa RENATRE en Tu Escuela busca promover mejoras en las propuestas formativas de alumnos y docentes de la comunidad educativa en ámbitos rurales o de especialidad agraria, a partir de acciones de formación, capacitación y mejoras edilicias y de equipamiento con fines educativos.

RENATRE continúa implementando acciones y políticas concretas en favor de la protección integral de los trabajadores rurales, en pos de afianzarse como organismo rector de la Seguridad Social Rural y al servicio de los trabajadores y empleadores del sector. ●

EL PODER DEL CAMPO

Todos los sábados a las 12:30 hs. por Canal Rural.
Conduce Oscar Gómez Castañón.



▶ www.youtube.com.ar/craprensa
♥ Seguinos en @craprensa
📍 Confederaciones Rurales Argentinas Prensa

CRA CONFEDERACIONES RURALES ARGENTINAS



EL INTA es indispensable como motor de investigación de cara a convertir a la Argentina en supermercado del mundo.



El INTA es el único organismo del Estado Nacional que brinda a la par del productor servicios por fuera de la Capital.

“El presupuesto lleva 5 años con ajustes por debajo del índice inflacionario”

Para el dirigente de CRA, el INTA brinda a la par del productor muchos servicios por fuera de la Capital Federal y es el único que no burocratiza su desenvolvimiento o complejiza el despegue.

Por **Alejandro Lahitte** | Consejero Directivo INTA, Vocal por CRA.

Gerencia de Sumario. Fue bien recibida mi propuesta por parte de mis pares y se aprobó en la última reunión de Directorio, sacar esta gerencia de la órbita de la Dirección Nacional para depender directamente del Consejo Directivo Nacional, de igual forma que la Unidad de Auditoría Externa, evitando así en el futuro el posible uso discrecional de la misma en poder incomodar o condonar al personal según preferencias personales.

Presupuesto INTA. El mismo lleva 5 años con ajustes bien debajo del índice inflacionario. El próximo de 2018 también no contempla la depreciación de la moneda como los anteriores y se agrava el mismo porque ya conlleva una reducción de 230 millones en los incisos 2 y 3 que son los gastos para cuestiones netamente operativas. Si bien este derrotero descendente no implicó a la fecha cerrar líneas de investigaciones vigentes, está claro que

en el año 2018 de aprobarse el presupuesto como está, se tendrán que discontinuar varias líneas de investigación. El desafío no es simple e incierto, porque nunca se sabe cuáles podrán derivar en impactos importantes o en segundos descubrimientos que potencian nuevos eventos tecnológicos impensados. Por ahora, el ahorro para no resignar actividades pasó por menor equipamiento, menos mantenimientos, envejecimiento de instrumental, del

parque automotor, de los laboratorios, etc. Todas situaciones que a la larga terminarán repercutiendo desfavorablemente en el futuro para el organismo.

Ministerio de Modernización y el INTA. Contrató consultoras para el relevamiento de planta de personal en ámbitos del Estado Nacional. Los noveles equipos llevaron múltiples reuniones en INTA central, para así poder entender de qué se trata y cuáles son sus objetivos institucionales, y luego avanzar con lo encomendado. Los análisis que se hicieron surgieron principalmente desde las múltiples reuniones mantenidas en INTA central, porque no cuentan con presupuesto ni previsiones para viáticos o gastos al interior, que es donde radica el grueso de la organización. En este contexto sólo pudieron ir a la EEA de Pergamino, de las 53 EEA INTA que existen en todo el país. En el complejo Castelar, donde radican 16 institutos de investigaciones, sólo se reunieron con el área de recursos humanos del instituto de floricultura (el menos representativo y que fuera donado en su

momento por el gobierno de Japón. De esta forma hicieron una extrapolación a todo el resto del país, elevando un informe donde estarían sobrando 782 empleados aprox. (una cifra casualmente aproximada al 10%). Las Autoridades políticas del INTA vieron con mucho beneplácito en un primer momento que se pueda contar con un relevamiento de la composición y funciones de planta desde una mirada externa y poder compatibilizar criterios en donde mejorar recursos humanos o prescindir de personal ocioso donde haga falta, con los argumentos sólidos que ameriten. Pero una proyección lineal como se hizo prácticamente desde la sede central, donde no se generan ninguna línea de investigación alguna o de extensión, como las que son ejecutadas en más de las 350 Agencias INTA del interior sin haber visitado siquiera una sola Agencia, privó de inteligencia, rigor metodológico o seriedad al informe final. En este contexto, las autoridades políticas Presidente - Vice, junto al Director Nacional no firmaron ni avalaron dicho informe, y solicitan un trabajo menos expreso con más estudios con-

cienzudos y fundamentalmente holístico. Incluso se ofreció por parte del INTA, viáticos o aportes para que puedan salir de la capital federal a donde se encuentra el 95% del organismo que no conocieron, y que tantos servicios brinda a los sistemas productivos agroindustriales de la pampa húmeda y de las economías regionales.

INTA y CRA en la línea del tiempo. Integrados y unidos por Ley desde su nacimiento en 1956 y para todos los que ya éramos en la década del 90 productores, usuarios del INTA y consejeros al mismo tiempo por alguna sociedad rural (de Tostado Santa Fe en mi caso), tenemos la experiencia a cuesta de qué cosas no deberían pasar nuevamente, si logramos hacer un análisis y parangón con lo informado anteriormente. Por entonces, el gobierno Justicialista con Menem al frente, dispuso de una asfixia financiera a todos estos organismos que fue implacable, a tal punto que sólo alcanzaba para pagar los sueldos. Provocando la parálisis casi total de actividades. Nada era inocente y de esta forma se logró el objetivo de quebrar la



Estos buenos desafíos de bajar el déficit fiscal no deben resultar una verdadera involución.

autoestima de casi todos los profesionales. Principalmente en los más capaces y de mayor fortaleza ética, que terminaron por sentirse como una carga para el resto de la sociedad, creyéndose así verdaderos empleados ñoquis para cobrar sus sueldos. Logrado este clima deseado, recién aparecieron los planes operativos de una gran reestructuración y obviamente terminaron yéndose todos los que tendrían que haberse quedado. Se fueron los mejores expertos, se produjo una brecha generacional de una camada en el apogeo de sus vidas y experiencia, con buena actitud y muchas capacitaciones y perfeccionamiento a cuenta del Estado que había invertido mucho en ellos, simplemente emigraron debilitando al INTA.

El INTA con todos sus bemoles es el único organismo del Estado Nacional que nos queda y brinda a la par del productor muchos servicios por fuera de la Capital Federal y el único también que no burocratiza su desenvolvimiento o complejiza el despegue de la actividad privada, por el contrario, es el único que facilita los procesos a quien se acerque, generando y difundiendo todas las tecnologías de

procesos y abordando también todas las líneas de investigación adaptativas para todos los ambientes del país y de todas las producciones agropecuarias/forestales conocidas, que obviamente ninguna empresa privada va a proveer o afrontar porque carecen de renta. Tampoco están los gobiernos provinciales con las capacidades para hacerlo.

Es un organismo que desde 1956 ha aportado muchísimo al crecimiento del producto bruto agropecuario total, fuente principal de los recursos impositivos al que apelan todos los gobiernos.

En este contexto enrarecido, con pocas precisiones y demasiados rumores en el medio, pido a la mesa gremial CRA el análisis, prudencia y también la ayuda generosa al Poder Ejecutivo para que todos estos buenos desafíos de bajar el déficit fiscal no resulte una verdadera involución de repetir historias de improvisaciones, fracasos y peores resultados.

Trigo - aumento de un 13% en producción: a partir del uso del promotor a base de compuestos orgánicos como trata-

miento de semillas, permitió una mejora en el número de granos, lo que significó un aumento en el rendimiento en trigo de 350 kilos, un 13% más”, así lo explicó Marcelo Beltrán, técnico del Instituto de Suelos del INTA Castelar. El tratamiento está conformado por diversos compuestos orgánicos como vitaminas, ácido fúlvico y úrico, además de otros compuestos nitrogenados como aminoácidos o cadena de nitrógenos. Estos promotores de crecimiento influyen directamente en el desarrollo de la biomasa y de las raíces de la planta, lo que permite una mayor captura de nutrientes, agua y radiación solar. Esto, eventualmente, lleva a un aumento en el rendimiento. A su vez, se comprobó que la aplicación es bastante sencilla. Se trata la semilla con esta formulación líquida en el momento de la siembra. Se la deja orear y después se siembra normalmente.

El posible impacto futuro de este evento tecnológico INTA puede llegar a ser muy relevante para la producción Nacional, pensando en la gran superficie destinada a este cultivo. ○

Grandes oportunidades para los productores confederados

Por formar parte del movimiento rural confederado usted tiene la posibilidad de acceder a importantes descuentos en productos e insumos agropecuarios, logrados gracias a convenios exclusivos entre CRA y empresas del sector.



Balanzas Hook

Importantes descuentos y acceso a financiamiento dentro de una amplia gama de productos.



Mainero

Descuento del 15% y hasta 6 cuotas en su amplia gama de productos.



Ombú

Tolva fertilizante de 13 mts³, (s/cubiertas)
Valor \$ 217.801

Descuento del 15% y hasta 6 cuotas.

Contacto: prensa@cra.org.ar
Tel. 011 4300 4451

VIDRIERA **CRA**



El clásico entrerriano. Bo-Cho y Basaldúa posan junto a productos y dirigentes entrerrianos en un break del encuentro ruralista regional que puso en foco el problema de los residuos fitosanitarios y por otro lado el escenario que asoma junto al cambio climático.



Desde el dron. Una mirada desde arriba de la juventud de CRA que crecieron con fuerza en pleno conflicto del 2008. Hoy casi todas las rurales cuentan en sus filas con su grupo de ateneístas. En Corrientes jóvenes que ingresaron al ruralismo de la mano de estos grupos contaron sus experiencias y destacaron su formación.



Bendito tu eres... El vicepresidente de CRA, Jorge Chemes, participó con orgullo del Congreso de FARER que llegó a su 7ª edición en Villaguay. Entre sus preocupaciones está el aumento impositivo y de los costos. En el horizonte del 2018 se viene una año complicado.



Reunión especial en CRA. El Consejo Superior Directivo del mes de noviembre en CRA fue especial porque significó un apoyo a la gestión encabezada por Dardo Chiesa. También fueron ratificados en sus funciones el secretario Pedro Apaolaza y el tesorero Fermín del Papa, fotografiados en el comienzo del encuentro.



El objetivo es la institucionalización. “Es necesaria la institucionalización de los ateneos para trabajar de manera coordinada y en equipo”, expresó el presidente de CRA frente a jóvenes de todo el país. Bajo esta estrategia desde la entidad se fomenta que los esfuerzos sean mancomunados en la misma línea entre todos los actores del ruralismo confederado.

**PROGRAMA
DE FORMACIÓN Y CAPACITACIÓN**
Instituto de Estudios Económicos



**Bolsa
de Cereales**

**EDUCACIÓN PRESENCIAL
Y A DISTANCIA PARA ESPECIALISTAS
DE LA AGROINDUSTRIA.**

Informes e Inscripción
www.bolsadecereales.org/capacitacion
✉ capacitacion@bc.org.ar



Sancor Seguros obtuvo el principal galardón de la noche.

EL GRUPO SANCOR SEGUROS TUVO SU GRAN NOCHE

Las empresas del grupo asegurador recibieron varios Premios Prestigio 2017.

El pasado martes 7 de noviembre en la Ciudad Autónoma de Buenos Aires, se llevó a cabo la ceremonia de entrega de los Premios Prestigio Seguros, con la participación de ejecutivos del mercado asegurador argentino y representantes de las asociaciones que nuclean al sector.

Las empresas del Grupo Sancor Seguros fueron reconocidas en diversas categorías de esta distinción que por decimocuarto año consecutivo fue otorgada a las firmas más prestigiosas a partir de una encuesta realizada a los Productores Asesores de Seguros de todo el país, además de la consulta al público en general y a representantes del ámbito corporativo.

En ese marco, Sancor Seguros obtuvo el principal galardón de la noche, que es el primer puesto en el ranking general de las Aseguradoras más prestigiosas del país y además, recibió el primer premio otorgado por elección de los Productores Asesores.

Por otra parte, la ART del Grupo Asegurador,

Prevención Riesgos del Trabajo, nuevamente alcanzó el máximo galardón en dicho segmento de mercado, que lidera con cerca del 20% del market share.

También es preciso mencionar que Sancor Seguros fue premiado por los atributos a la sustentabilidad (elegido por el segmento corporativo) y a la innovación (elegido por los Productores Asesores).

“Estamos convencidos de que el prestigio se construye con las acciones de cada día, con la calidad de servicio que brindamos a nuestros asegurados, con la continua profesionalización de nuestro cuerpo de ventas, con el sello de innovación que imprimimos al desarrollo de nuevos productos que se adaptan a cada necesidad. Esta distinción es un abierto reconocimiento a ese esfuerzo que realizamos a diario para mantener el prestigio conquistado y seguir siendo líderes del mercado”, manifestaron desde el Grupo Asegurador.

Cabe destacar que en el marco de esta ceremonia, el Grupo también recibió reconocimientos por sus acciones de

comunicación tendientes a generar conciencia en la población (Premio Conciencia). Los programas galardonados fueron: la campaña institucional “Ser Sustentable” de Sancor Seguros; el acuerdo entre CITES y Fundación INECO; las capacitaciones “Primero Prevención”, de Prevención Riesgos del Trabajo y la iniciativa “Somos lo que comemos”, de Prevención Salud.

Los premios obtenidos fueron recibidos por el Presidente del Grupo Sancor Seguros, José Sánchez, acompañado por Consejeros; por el CEO, Alejandro Simón y por el Director General Corporativo, Néstor Abatidaga, junto a otros funcionarios.

Con estos galardones, el Grupo Sancor Seguros continúa consolidando su posición de liderazgo en el mercado argentino y su reputación basada en una amplia trayectoria, la calidad del servicio, la capacidad de respuesta y el estricto cumplimiento de los compromisos asumidos con los asegurados. 

> Tarjeta AgroNación

Conozca los beneficios que ofrece nuestra tarjeta de crédito

- > Cuente con la tasa más conveniente del mercado.
- > Abone sus compras 1 año después de realizarlas.
- > Refinancie sus saldos vencidos a través de pagos mínimos mensuales.





AgroNación

 Banco Nación

0810 666 AGRO (2476)

| agronacion.com.ar

| Seguinos en  

HECHA PARA LA VIDA REAL.



No vamos a contar una historia épica de la Chevrolet S10. Queremos que sepas que tiene dirección eléctrica, motor 2.8L con 200 CV, MyLink nueva generación con navegador incorporado en una pantalla de 8" y OnStar, una tecnología exclusiva de Chevrolet que llegó para cambiar la manera en la que interactuás con tu auto. Chevrolet S10. Hecha para la vida real.



CHEVROLET S10

FIND NEW ROADS

Connected by    www.chevrolet.com.ar | 0800-888-2438  /ChevroletArgentina  /Chevroletarg

CHEVROLET



LOS SERVICIOS DE ONSTAR SOLO ESTÁN PRESENTES EN LAS VERSIONES LTZ Y HIGH COUNTRY Y DEPENDEN DE UNA SUSCRIPCIÓN VÁLIDA Y ACTIVA PARA QUE SEAN PRESTADOS. TODOS LOS SERVICIOS ONSTAR, INCLUIDOS LOS QUE SE EJECUTAN A TRAVÉS DE LA APLICACIÓN ONSTAR O EL PORTAL WEB, DEPENDEN DE UNA CORRECTA SEÑAL DE TELEFONÍA Y GPS PARA SU FUNCIONAMIENTO, SERVICIOS QUE SON PRESTADOS POR UN TERCERO. EL COSTO DE ONSTAR SERÁ BONIFICADO POR 12 MESES CONTADOS A PARTIR DE LA ACTIVACIÓN. GENERAL MOTORS DE ARGENTINA S.R.L. AV. DEL LIBERTADOR 101, PISO 13, VICENTE LÓPEZ, BUENOS AIRES. PARA MÁS INFORMACIÓN SOBRE NUESTROS PRODUCTOS Y SERVICIOS INGRESÁ A WWW.CHEVROLET.COM.AR/ONSTAR